K	Y
6	6
1	6
4	6
6	6
3	6
2	3
1	6
4	1
4	5
3	4
3	6
6	3
3	3
3	5
2	1
4	2
6	6
4	2
4	6
3	4
2	1
5	3
6	4
5	4
6	3

K	Y
4	5
3	3
4	6
4	6
6	1
3	3
4	2
2	4
5	1
2	2
5	4
2	1
4	2
1	4
5	6
4	4
6	3
5	1
5	6
5	5
1	4
1	6
6	6
5	2
6	5

K	Y
5	6
6	2
5	1
2	1
5	3
4	1
1	6
3	4
4	3
6	1
2	2
2	3
2	3
3	1
3	1
6	2
6	1
5	6
1	2
6	3
1	3
1	1
1	3
3	5
5	6

K	Y
5	4
3	1
5	5
5	1
1	2
5	4
2	5
1	3
3	1
2	2
2	4
1	2
4	3
2	5
2	3
1	2
2	2
1	5
2	6
2	3
4	3
1	6
2	5
3	3
5	3

100 değer

K	S	M
9	6	9
5	8	7
5	0	7

K	S	M
0	5	3
3	5	4
7	7	8

K	S	M
1	6	5
3	4	3
0	0	3

K	S	M
8	7	8
3	9	9
7	1	8

K	S	M
4	3	2
9	3	5
0	6	9

K	S	M
7	7	4
3	7	8
3	8	8

K	S	M
8	6	4
9	0	9
6	9	0

K	S	M
8	9	2
1	3	0
5	9	3

K	S	M
3	1	4
4	3	9
8	8	7

K	S	M
5	3	1
5	0	5
6	4	6

K	S	M
5	5	1
0	6	3
3	7	1

K	S	M
0	5	7
3	7	8
1	1	3

K	S	M
6	4	8
8	8	9
3	8	1

K	S	M
7	8	4
0	2	8
8	7	3

K	S	M
8	8	6
8	2	0
7	2	2

K	S	M
6	1	9
3	9	7
5	5	0

K	S	M
5	4	2
0	1	0
4	6	2

K	S	M
1	7	7
1	0	3
5	3	4

K	S	M
6	2	8
3	3	2
7	4	8

K	S	M
9	8	9
2	1	8
5	6	2

K	S	M
3	7	7
3	1	4
0	2	3

K	S	M
7	5	1
7	0	9
3	3	9

K	S	M
0	5	0
0	6	6
6	2	9

K	S	M
0	3	7
8	9	0
1	2	6

K	S	M
9	8	6
5	2	4
3	5	6

K	S	M
1	4	0
2	4	8
6	2	2

K	S	M
8	4	6
1	5	9
8	7	5

K	S	M
3	9	2
8	1	1
6	9	3

K	S	M
7	7	6
1	9	7
8	4	7

K	S	M
7	6	2
7	5	8
0	0	7

→

K	S	M
9	1	6
5	0	1
9	8	7

K	S	M
7	1	2
2	9	1
8	9	9

K	S	M
6	4	4
5	4	8
4	5	3

K	S	M
8	0	9
1	6	6
7	5	1

K	S	M
7	8	1
2	1	9
0	7	3

K	S	M
0	4	0
3	1	0
0	6	3

K	S	M
9	5	2
7	3	0
8	9	4

K	S	M
4	1	9
7	7	8
5	2	8

K	S	M
5	2	6
2	1	7
2	1	3

K	S	M
6	6	8
8	3	9
6	4	0

360 değer

Pazartesi Cuma

İSTATİSTİK LAB DERS NOTLARI

Ölçme: Rastlantı sayı: ölçme üzerindeki hata: Fizik nasıl üretilir?

Ölçme: iki kavramsal arasında yapılan karşılaştırmadır. Ölçme yapmaya kolayla değil de hatada yapmaya başlıyorum.

Bazı ölçmelerde gerçek değeri sayısal olarak ifade edebiliriz ancak bazı sayının değeri yok. Bu durumlarda ortalama değere bakıyorum.

Hatalar 2 türlü olabilir çok kötü hatalar ve acı tatlı olaya göre. Kötü hata = Sistematik hata

Örneğin ölçüm aletinin yapımından kaynaklanan hata. Ben bu hatayı ancak ve ancak tecrübeli isem düzeltebilirim.

Yanlış bir metre, kalibresi yanlış bir voltmetre.

2. tür hatalar kaçınılmaz (rastlantısal = istatistik) hatalardır. Thermal fluctuations'dan kaynaklanan hatalar kaçınılmaz hatalardır. Bunlar genelde doğadan kaynaklanır. Ama bu bir nokta civarında salınımların olduğundan çok ölçme yaparsam ortalama değeri alırım.

Bir ölçme tek başına bir işe yaramaz.

Olmak istediğim kavramsal $f(x)$ tek bir parametreye bağlıysa ben x'i ölçüyorum (f üzerinden işlem yapıyorum. x'deki hatadan dolayı f'deki kavramsal ne kadar önemlidir bu önemli). Ben x'i ölçerken Δx kadar hata yapmışsam ve f'i sen ölçersen

$$f(x+\Delta x) = f(x) + \frac{df}{dx}\Delta x + \frac{1}{2}\frac{d^2f}{dx^2}(\Delta x)^2$$ → ihmal ediyorum

$$f(x+\Delta x) = \underbrace{f(x)}_{\text{ölçtüğüm kısım}} + \underbrace{\left(\frac{df}{dx}\right)\Delta x}_{\Delta f} + O(\Delta x^2)$$

$$f(x+\Delta x) = f(x) + \left.\frac{df}{dx}\right|_{x=x_0} dx$$

$$\Delta f = \left.\frac{df}{dx}\right|_{x=x_0} \Delta x$$

Eğer benim bir f fonksiyonum var ve bu birden fazla fonksiyonum kullanıyorsa;

$f(\underbrace{x_0+\Delta x}_{x}, \underbrace{y_0+\Delta y}_{y})$ y_0: Bildiğim ölçülerin değeri, Δy: " hatası.

$$f(x,y) = f(x_0+\Delta x, y_0+\Delta y) = f(x,y)\Big|_{x_0y_0} + \left.\frac{\partial f}{\partial x}\right|_{\substack{x=x_0\\y=y_0}} \Delta x + \left.\frac{df}{dy}\right|_{\substack{y=y_0\\x=x_0}} + O(\Delta x^2+\Delta y^2)$$

Sağ tarafın içinde neler var?

$O(\Delta x^2+\Delta y^2) = a\Delta x^2 + b\Delta y^2 + c\Delta x\Delta y + \dots$ (küçük bir sayıdır + her zaman için x_0 ve y_0 civarından salındığından toplam daima sıfırdır.)

↳ Δy ile aynı ↳ Δy kuvvetine Δy^2 çok daha küçüktür.

Bir silindirin hacmini olarak istiyorum. Yaptığım hata ne olacaktır.

$$V = \pi r^2 h$$

$$= \pi (r+\Delta r)^2 (h+\Delta h)$$

$$= \pi (r^2 + 2r\Delta r + \Delta r^2)(h+\Delta h)$$ ihmal edilebilir

$$= \pi (\underbrace{r^2 h}_{V\text{'nin Kendisi}} + r^2 \Delta h + 2r\Delta r h + 2r\Delta r \Delta h + \Delta r^2 h + \underbrace{\Delta r^2 \Delta h}_{\text{3. derece ihmal}})$$

$$V + \Delta V = \pi r^2 h + (\pi r^2 \Delta h + 2\pi r \Delta r h)$$

$$= V_0 + \frac{\partial V}{\partial h}\Delta h + \frac{\partial V}{\partial r}\Delta r$$

Ortalama değer ve hata nedir? Nasıl hesaplanır?

Δx^2'i aldığım değerlerden hesaplarsam sonsuz sahibim.

Kemiyetlerin ortalama değer hesabı

Ortalama Değer Bulma:

Benim bir set deneysel olan ölçülerin ortalamasını.

x_1
x_2
x_3
$\vdots$
x_N

$$\bar{x} = \frac{x_1 + x_2 + \dots + x_N}{N}$$ olur.

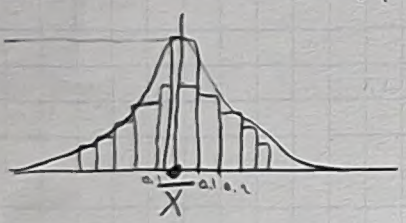

x ekseninde yaptığım ölçümlerin histogramını (bir aralığa ne kadar ölçü gelmiş) ölçümlerim çok fazla ise bir çan eğrisi elde edeceğim ve bu ortalama etrafında simetrik olur.

$x_1 = \bar{x} + \Delta x_1$
$x_2 = \bar{x} + \Delta x_2$
$x_3 = \bar{x} + \Delta x_3$

Çok ölçüm yapmışsam Δx_2'nin + ve (−)'si gelecek ve ortalamam gerçek ortalamaya yaklaşacaktır.

Aynı değerden $x_1 = 3$ $x_2 = 3$ $x_3 = 2$ $x_4 = 1$ $x_5 = 7$ $x_N = 7$
$x_6 = 1$

$$\bar{x} = \frac{2\cdot 3 + 1\cdot 2 + 2\cdot 1 + 2\times 7}{2+1+2+2}$$

Ağırlıklı ortalama $\bar{x} = \dfrac{w_1 x_1 + w_2 x_2 + w_3 x_3 + \dots + w_N x_N}{w_1 + w_2 + w_3 + \dots + w_N}$

2 insan aynı deneyi yapıyor ve ben bu ikisinden ortalama değer bulacağım. Eğer ikisini tanımıyorsam ikisini toplar bölerim. Yok eğer tanıyorsam ve birinin titizliğini %60 diğerini %40 ile çarpıp 100'e bölersem daha farklı bulurum

Simdi yaptığımız olayın üzerindeki hatanın ne olduğunu bulacağız.

$x_1 = \bar{x} + \Delta x_1$

$x_2 = \bar{x} + \Delta x_2$ $\quad \Delta x_i = \bar{x} - x_i$

$x_3 = \bar{x} + \Delta x_3$

$x_4 = \bar{x} + \Delta x_4$ $\quad \bar{\Delta x} = \frac{1}{N}\sum_{i=1}^{N} \Delta x_i$ bana Δx'lerin ortalamasını verir.

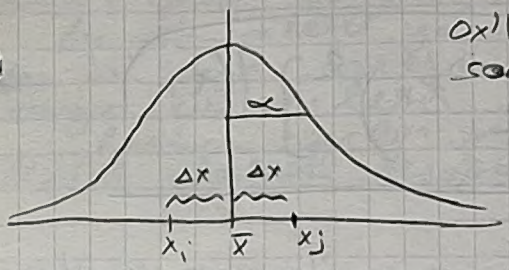

Δx'ler birbirlerini götürecek ve bir sonuç vermeye çalışır

$\bar{\Delta x} = \frac{1}{N}\sum_{i=1}^{N} |\Delta x|$ bana bir Δx tanımlayacaktır.

$\bar{\Delta x} = \frac{1}{N}\sum_{i=1}^{N} |x_i - \bar{x}|$ bana Δx'in ortalamalarını ve r.h.

Yukarıdaki grafik $e^{-\frac{x^2}{2\sigma^2}}$ ile tanımlanan fonksiyonun değerinin $\frac{1}{2}$'ye düştüğü yer σ'dır. Bu tanımdan gidersen

ve $x = (\bar{x} - x_i)$ olarak alırsam σ Δx ile ilişkili çıkar

Ben bir olayı yapıp Δx değeri verdiğimizden her kez bir Δx değerini bulurdu. Yani aynı deneydeki fark Δx mertebesinde olurdu. $\bar{x} \mp \Delta x$

$$\sigma^2 = \frac{1}{N}\sum_{i=1}^{N} \overbrace{(x_i - \bar{x})^2}^{\Delta x}$$ σ niceliğinden çıkarak ben yeni bir, bir hata tanımlarım. Bu çan eğrisinin ve nicelik ile ilgili bir nicelik. (standart sapma)

$\frac{\sigma}{\sqrt{N}} = \Delta x$ olur. Buna da standart hata denir.

Bu biraz bir hatanın ~~hatalarını~~ alınmasını Gaussun bağlamından geldiğini bilmek

$$\Delta x = \frac{1}{\sqrt{N}}\left(\frac{1}{N}\sum_{i}(\bar{x} - x_i)^2\right)^{1/2}$$

$$\frac{1}{N}\sum_i (\bar{x}-x_i)^2 = \underbrace{\frac{1}{N}\sum_i \bar{x}^2}_{\bar{x}\text{'in bir sayıya eşit}} - \frac{2}{N}\sum_i x_i\bar{x} + \frac{1}{N}\sum_i x_i^2$$

$$= \bar{x}^2 - \frac{2\bar{x}}{N}\sum_i x_i + \frac{1}{N}\sum_i x_i^2$$

$$= \bar{x}^2 - 2\bar{x}\underbrace{\left(\frac{1}{N}\sum_i x_i\right)} + \frac{1}{N}\sum_i (x_i)^2$$

$$= \frac{1}{N}\sum_i x_i^2 - \bar{x}^2 = \frac{1}{N}\sum_i x_i^2 - \left(\frac{1}{N}\sum_i x_i\right)^2$$

$$\Delta x = \frac{1}{\sqrt{N}}\left[\frac{1}{N}\sum_i x_i^2 - \left(\frac{1}{N}\sum_i x_i\right)^2\right]^{1/2}$$

Eğer ben her ölçümde yeterince ve yeterince x_i'leri ölçersem ya da 2 ihtimalle x_i ler ve x_i^2'leri bulursam 2. formülü kullanırım ilkinde ikinci formülü kullanırım.

V (Volt)
0.1
0.11
0.12
0.09
0.038
0.15
0.12
0.08

Bu sefer bakacak voltajı bulsun. $\bar{V}$'ne bakalım

Ölçüm sayısı çok sınırlı.

$\bar{V}$'nü bulursun

$$\left[\frac{(\bar{V}-0.1)^2+(\bar{V}-0.11)^2+(\bar{V}-0.12)^2+\cdots}{N}\right]^{1/2}\frac{1}{\sqrt{8}}$$

bu bana ölçmelerimdeki hatayı veriyor

2. yöntem $\bar{V}$ ve V^2'leri bulup $\bar{V}^2$'lere bakıyorum

$\frac{1}{\sqrt{N}}\left(\bar{V}^2-\bar{V}^2\right)^{1/2}$ bana aynı sayıyı verecek.

Herhangi bir deneyde yaptığımız olanın kaçta kaçıydı? Kaçta kaçı nedir?

Ben hiçbir sebepte kaçta kaçın olacağını bilemeyeceğim durumdan. İşlemin bir işlemi değiştiği ve üç bir kaçta kaçı olmaz.
Bunlar nedenlerde görülür. Bu sayılar ancak kuantum mekaniğinde görülür. Yani mikro Cahanlık seviyedeki olaylardır.

Bir uranyum atomunun ne zaman bozunacağını bilemem. Hangi anda hangisinin bozulacağını bilemem tamamen (bozunacak anlardaki) tahmini kaçtadır.
Bulutlu bir anda şimşek çakacak olayı tamamıyla kaçtadır.

Bütün olasılıklarımız random sayılar. Cihazlar cihazlardan ve çevreden gelen gürültü kaçta hatalara getirir.
Bu gürültüleri yok etmek için algoritmalar oluşturur.
Bu da bir deneyi simüle etmektir. Bunlar için bilgisayar kullanırlar.
Random sayılar belli matematiksel formüllere göre onu ilişkisiz olacak hesaplanırlar.

Olasılık: Tamamıyla bağımsız olayların olabilme yüzdeleridir?
Bir paranın atıldığında $\frac{1}{2}$ ihtimalle bir yüzü diğer birinde $\frac{1}{2}$ ihtimalle gelir. Aynen bu bir etki yoksa böyledir. Ama birisi paranın üzerini sürse bu gerçekleşmez.

İki olayın birbirine etkisi varsa neler olur? İki olayın birbirinden bağımsız olması durumundan farklıdır.

2 kere tura atma olasılığı nedir? $\frac{1}{2} \times \frac{1}{2} = \frac{1}{4}$ olasılıkla

İki kere üst üste tura getirebilirim
→ olayların tekrarlanması durumundaki olasılık olayların çarpımına eşittir ←

Zar: 6 yüzü var. $\frac{1}{6}$ olasılıkla herhangi bir seçilen sayı çıkar.
2 kere aynı sayının gelmesi olasılığı $\frac{1}{6} \cdot \frac{1}{6} = \frac{1}{36}$

Rus ruletinde hayatta kalma ihtimali nedir?

Atılan sayının artırdığımız niddetsize yazı ve tura gelme olasılığı %50, %50 olacaktır.

N defa attıysan n_1 yazı, n_2 tura geldiyse

$P_{yazı} = \frac{n_1}{N}$ $P_{tura} = \frac{n_2}{N}$ $P_{yazı} + P_{tura} = 1$ olmalı

2 zarla 7 sayısının gelme olasılığı nedir?

1 6
2 5
3 4
4 3
5 2
6 1

$P = \left(\frac{1}{6} \cdot \frac{1}{6}\right) 6 = \frac{1}{6}$

1 1 ↓

Her durumda 6 durum var

Her birinin $\frac{1}{6}$ olasılık var

2 zarla 3 sayısını nasıl olasılıkla elde ederiz?

1 2
2 1

$2 \cdot \frac{1}{6} \frac{1}{6} = \frac{1}{18}$

11 elde etmek için 5 6
6 5

$2 \frac{1}{6} \frac{1}{6} = \frac{1}{18}$

12 ise 6 6 'dır $\frac{1}{6} \frac{1}{6} = \frac{1}{36}$ olur.

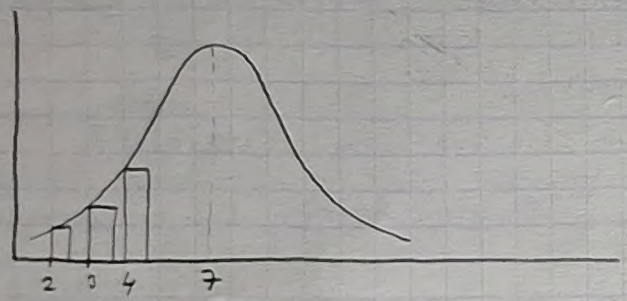

Bu tarz da çizimlere histogram diyoruz.

$2 \rightarrow P = \frac{1}{6} \quad \frac{1}{6} 1 = \frac{1}{36}$

$3 \rightarrow P = 2 \frac{1}{36} = \frac{1}{18}$

$4 \rightarrow$ 1 3
2 2
3 1
$P = 3 \frac{1}{36} = \frac{1}{12}$

$5 \rightarrow$ 1 4
2 3
3 2
4 1
$P = 4 \frac{1}{36} = \frac{4}{36}$

$6 \rightarrow$ 1 5
2 4
3 3
4 2
5 1
$P = 5 \frac{1}{36}$

Örnek:
2 zarla bir kez para yuvarlıyoruz. Zar toplamı 7 ve para yazı gelsin olasılığı nedir?

7 gelmesi için (zar) — yazı için (para)

Tamamıyla bağımsız olduklarından $\frac{1}{6} \cdot \frac{1}{6} \cdot 6 \cdot \frac{1}{2} = \frac{1}{12}$

Bir kaç bağımsız olayla ilgileniyorsak olayların hepsinin aynı anda vuku bulma olasılığı bireysel olasılıkların çarpımına eşittir.

Bir torbada 6 tane siyah 4 tane beyaz renk top var. Ben çektiğim topları geri atmazsam ardı ardına 1 siyah bir beyaz gelme olasılığım nedir.

Siyah Beyaz

$\frac{6}{10}\ \frac{4}{9} = P_{siyah+beyaz}$

$\frac{4}{10}\ \frac{6}{9} = P_{beyaz+siyah}$

Ayni siyah.

$P_{Siyah+siyah} = \frac{6}{10}\ \frac{5}{9}$

Bir odaneğin içine 30 tane 10'arlı gruplar halinde 3 renkte çorap konuyor. Art arda aynı renk çorap çıkarılma olasılığı nedir.

10 10 10 $3 \times \frac{10}{30}\ \frac{9}{29}$

kırmızı mavi sarı

Birden fazla benzer obje varsa bunları nasıl düzenleyeceğiz.

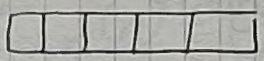

Bu kutuyu 5 bilye boyalım kaç değişik kombinasyon elde edebiliriz. 1'deki 5 kutudan herhangi birine konabilirim. 2.'yi 4 adetten birine.

$5! = 5 \cdot 4 \cdot 3 \cdot 2 \cdot 1 = 120$

N! tane değişik kombinasyonda N parçaya bölme imkanına sahibim.
Permütasyon denir buna.

Tüm 3 lü herhangi tanımlanmış bir şeklini değiştirmek.

1 2 3
2 1 3
3 2 1
1 3 2
2 3 1
3 1 2

$N! = 3! = 6$

Elimde N tane adam varsa ve bunlardan gruplaştırmak istiyorsam,

6 adam var 3 adamlık takım oluşturmak istiyorum kaç tane birbirinden farklı takım oluşturabilirim.

1 2 3 4 5 6

6 5 4

$\frac{6!}{(6-3)!\,3!}$ $\frac{N!}{(N-n)!\,n!}$ = yapılabilecek değişik grupların sayısı

3'lü kombinasyonların sayısı

↓ kendileri aralarında bir sıralama yapar.

$C = \frac{N!}{(N-n)!\,n!} = \binom{N}{n}$

$0! = 1$

$$(a+b)^N = \sum_{n=0}^{N} \binom{N}{n} a^{N-n} b^n = \sum_{n=0}^{N} \frac{N!}{(N-n)!\,n!}\, a^{N-n} b^n$$

Olasılık Dağılımı:

Dağılım olasılık durumları arasındaki dağılışlığı gösterilmesidir.

Temel 1-2 dağılım arasındaki bilinmesi gerekir.

Dağılımlara yapılan işlemler açısından hep bağımlıdırlar.

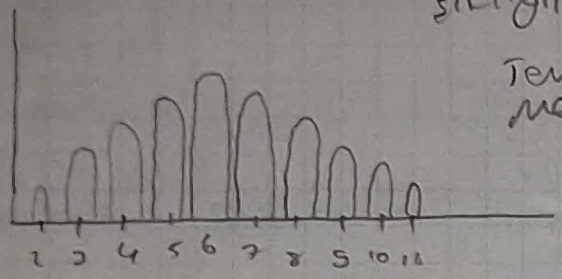

Elimizdeki dağılım ne olursa olsun altında kalan alanın birle gitmesi lazımdır.

e^{-}'lerin hızlarını dağılımını Hepsi (+) olsun. Kaynağın enerjisiyle ilgili bir şeyler var. En fazla e^- o kanal oluşuyor.

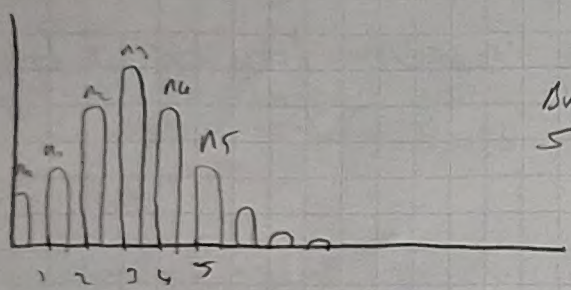

Bu tarz dağılımların toplamı toplam sayıyı verir.

$$\bar{x} = \frac{1}{N} \sum x_i \quad \text{idi.}$$

$$\bar{x} = \frac{1}{\sum_i w_i} \sum_i w_i x_i$$

Bir dağılımın var ve kesikli ise hız ortalamasını alarak için

$$\bar{v} = \frac{v_1 n_1 + v_2 n_2 + v_3 n_3 + \dots + v_n n_n}{n_1 + n_2 + n_3 + n_4 + \dots}$$

$$f(n_i) = \frac{n_i}{N}$$

$$\bar{v} = \sum_i v_i f(n_i) = \frac{1}{N} \sum_i v_i N f(n_i)$$ Bir gösterim şekli

Her hangi bir kemiyet $\langle (x-\bar{x})^2 \rangle$ varyansı verir.

$$\langle (x-\bar{x})^2 \rangle = \sum_i (x_i - \bar{x})^2 f(n_i) = \frac{1}{N} \sum_i (x_i - \bar{x})^2 N f(n_i) = \sigma^2$$

Bu kadar.

Herhangi bir dağılım için varyans hesaplanabilir. Dağılımın genişliğine dair olduğunu olur.

Dağılım sürekli ise integrale dönüşür.

$$\frac{\int (x-\bar{x})^2 f(x)}{\int f(x)} = \langle (x-\bar{x})^2 \rangle \Bigg\} \text{ Varyans formülü.}$$

Sürekli dağılımlarda Gaussian, kesikli durumlarda ise binom dağılımı en önemlilerden biridir.

$$\sigma = \sqrt{\langle (x-\bar{x})^2 \rangle}$$

Binom Dağılımı:

$$f_{N,P}(n) = \binom{N}{n} P^n (1-P)^{N-n} \quad \text{ile tanımlanır.}$$

P: bir sayının olma olasılığı

1-P: olmama olasılığı.

Örn: 5 transistör alalım $\frac{1}{4}$'ü hatalı çıkmakta, o fabrikada 5 tane transistörden 5 tanesinin hatasız çıkmasının olasılığı nedir.

$$f_{5,\frac{3}{4}}(5) = \binom{5}{5}\left(\frac{3}{4}\right)^5 \left(\frac{1}{4}\right)^0 = \frac{5!}{0!\,5!}\left(\frac{3}{4}\right)^5 1 = \frac{3^4}{4^5} \qquad N-n = 5-5 = 0$$

Transistör sayısı arttıkça payda çok daha hızlı büyüyor. 2 transistör alsaydım %50 olasılık verdi.

5 tanede 3'ünün çalışır olması olasılığı nedir?

$$f_{5,\frac{3}{4}}(3) = \binom{5}{3}\left(\frac{3}{4}\right)^3 \left(\frac{1}{4}\right)^2 = \frac{5!}{3!2!}\frac{3^3}{4^3}\frac{1}{4^2} = \frac{10 \cdot 27}{64 \cdot 16}$$

Elimde 5 zar var. 3'ünde 3 gelme olasılığı nedir?

Her bir zarın 3 gelmesi olasılığı $P = \frac{1}{6}$

$$f_{N,P}(n) = \binom{N}{n} P^n (1-P)^{N-n} = \frac{5!}{3!\,(5-3)!}\left(\frac{1}{6}\right)^3 \left(1-\frac{1}{6}\right)^2$$

Bu dağılımda ortalama nasıl hesaplanır?

$$\bar{n} = \sum_{n=0}^{N} n \binom{N}{n} p^n (1-p)^{N-n} = N \cdot p$$

$$\sigma^2 = \sum_{n=0}^{N} (n-\bar{n})^2 \binom{N}{n} p^n (1-p)^{N-n} = N p (1-p)$$

$$\sigma = \sqrt{NP(1-P)}$$

Örnek: Hileli bir zar 7 kez atılıyor. 5 veya 6 gelmesi isteniyor.
a) 7 atışta 5 veya 6'nın 3 kez gelme olasılığı nedir?
b) 5 ya da 6'nın hiç gelmeme olasılığı nedir?
c) 5 " " en az bir kez gelme olasılığı nedir?

a) $P_{5,6} = \frac{1}{6} + \frac{1}{6} = \frac{1}{3}$ →

$$P = \binom{N}{n} p^n q^{N-n} = \binom{7}{3}\left(\frac{1}{3}\right)^3\left(\frac{2}{3}\right)^4 = \frac{560}{2187}$$

b) $P = \underbrace{\left(1 - \frac{1}{3}\right)^7}_{\text{olumsuz olasılık}} = \frac{128}{2187}$

c) cevap $\frac{2059}{2187}$ $(1-q)^7$

Poisson Dağılımı:

$f_{N,p}(n) = \frac{N!}{(N-n)!\,n!} p^n (1-p)^{N-n}$ binom dağılımı idi.

Poisson binom nokta gibi kullanılıyordu. N tane radyoaktif çekirdeğimiz olsun. Bunlardan birinin Δt süresi içinde bozunma olasılığı p olsun. Δt içinde n tane çekirdeğin bozunma sayısını bulmak istersek binom kullanırız. Ama çok büyük sayılarda uğraşmak zorunda kalırız.

$N \sim 10^{23}$ Bunlardan çok küçük işlem yapmamız mümkün değildir.

$p \sim 10^{-20}$

$n \ll N$ idi.

$p \ll 1$ Bu yaklaşımlarda bir [illegible]

$N \to \infty$
$p \to 0$ $\quad Np = a$

$$\frac{N!}{(N-n)!} = \frac{N(N-1)(N-2)\cdots(N-n+1)\,(N-n)!}{(N-n)!}$$

N terim var.

$$= \overbrace{N(N-1)(N-2)\cdots(N-n+1)}$$

(N ibaret) (N ibaret) ... (N ibaret)

$$= N^n$$

Poisson rastgele kütle sayısının toplam sayıdan bağımsız olmasından yola çıkarak bu yaklaşımı yaptık.

$$F_{N,p}(n) = \frac{(Np)^n}{n!}(1-p)^{N-n} = \frac{(Np)^n}{n!}\frac{(1-p)^N}{(1-p)^n}$$

$(1-p)^n \sim 1$ $\qquad a = Np$ $\qquad N = \frac{a}{p}$

$$F(n) = \frac{a^n}{n!}(1-p)^{a/p} = \frac{a^n}{n!}\left[(1-p)^{1/p}\right]^a$$

şimdi $p \to 0$ olur. relim olmasına göre $N \to \infty$ 'u yaptık

$$\lim_{u\to\infty}(1-p)^{1/p} = \frac{1}{(1+\frac{1}{u})^u} = \frac{1}{e}$$

$p = -u$ olun.
$\lim (1+\frac{1}{n})^n \longrightarrow e$ idi

$$f_a(n) = \frac{a^n}{n!}e^{-a}$$ Poisson Dağılım fonksiyonu:

$$\bar{n} = \sum_{n=0}^{\infty} n \binom{N}{n} p^n (1-p)^{N-n} = Np$$ ın binom

$\bar{n} = a$ ın Poisson

$\Delta T_1, \Delta T_2, \Delta T_3, \ldots, \Delta T_i$
$n_1, n_2, n_3, \ldots, n_i$ $\Big\}$ $\bar{n} = a$

$\sum_{n=0}^{\infty} f_a(n) = 1$ olur $\qquad N \to \infty$

n'in tüm olası değerleri toplamı bir (1)'e eşittir.

$$\sum_{n=0}^{\infty} f_a(n) = e^a \sum_{n=0}^{\infty} \frac{a^n}{n!} = 1$$

Poisson dağılımının standart sapması nedir?

$\sigma = \sqrt{Np} = \sqrt{a}$ $\quad q \sim 1$ 'den

Örnek: Bir fabrikada üretilen ampullerden %2'si bozuk. 100 ampulden 3'ünün bozuk olma olasılığı nedir?

Bunu binomla çözebiliriz. Ama biz Poisson kullanalım.

$N = 0 \quad N \gg 1$

$p = 0.02 \quad p \ll 1 \qquad Np = a = 2$

$$P_a(n) = \frac{e^{-a} a^n}{n!} = \frac{e^{-2} 2^3}{3!} = 0.180$$

Bunu binomla çözseydik ne çıkardı? 0.182 fark yaklaşıktan kaynaklı.

Örnek: Bir kişinin bir hedefi vurma olasılığı 1/4 'tür

a) Bu kişi hedefe 7 atış yaparsa hedefi en az 2 kez vurma olasılığı nedir?

b) Hedefi en az bir kez vurma olasılığının %99 dan büyük olması için bu kimsenin kaç kez atış yapması gerekir?

Hiç vurmama olasılığı $P = \left(1 - \frac{1}{4}\right)^7 = \left(\frac{3}{4}\right)^7 = \frac{2187}{16384}$

$P(\text{bir kez vurma}) = \binom{7}{1}\left(\frac{1}{4}\right)^1\left(\frac{3}{4}\right)^6 = \frac{5103}{16384}$

$P(\text{en az ikisi}) = (2 \text{ kez}) + (3 \text{ kez}) + (4 \text{ kez}) + \dots + (7 \text{ kez})$ yada...

$P(\text{en az } 2) = 1 - \frac{5103}{16384} - \frac{2187}{16384} = \frac{4547}{8192}$

Sadece 2 kez dese aydı cevap...

b) $q = 1 - \frac{1}{4} = \frac{3}{4}$

Sonuç bu: $\left(1 - \frac{3}{4}\right)^n > \frac{2}{3}$

$\frac{1}{3} > \left(\frac{3}{4}\right)^n$ $\quad n=1$ için olmaz $\quad n=4$ için $\frac{1}{3} > \frac{81}{256}$

$n=2$ " "

$n=3$ " "

n en az 4 atış yapması lazım

GAUSSIAN INTEGRAL:

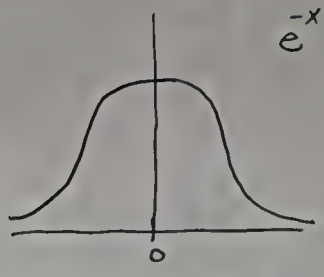

Bunun integralini alsak istersem ne yapacağım?

$$I = \int_{-\infty}^{\infty} e^{-\alpha x^2} dx$$

$$I^2 = \int_{-\infty}^{\infty} e^{-\alpha x^2} dx \int_{-\infty}^{\infty} e^{-\alpha y^2} dy$$

$$= \int_{-\infty}^{\infty}\int_{-\infty}^{\infty} e^{-\alpha(x^2+y^2)} dx\,dy$$

- $x^2+y^2=r^2$
  $dx\,dy = r\,d\theta\,dr$

$$= \int_0^{2\pi} d\theta \int_0^{\infty} e^{-\alpha r} r\,dr$$

$+\alpha r^2 = u$
$\alpha\, 2r\,dr = du$
$r\,dr = \frac{du}{2\alpha}$

$$= 2\pi \int_0^{\infty} e^{-u} \frac{du}{2\alpha} = \frac{2\pi}{2\alpha} = \frac{\pi}{\alpha}$$

$$\boxed{I = \sqrt{\frac{\pi}{\alpha}}}$$

$$\boxed{\int_{-\infty}^{\infty} e^{-\alpha x^2} dx = \sqrt{\frac{\pi}{\alpha}}}$$

Bu en temel gaussian integraldi. Şimdi bunu daha karmaşık yapalım.

$$\int_{-\infty}^{\infty} e^{-\alpha (x-a)^2} dx = \sqrt{\frac{\pi}{\alpha}}$$

$x-a = y$
$dy = dx$

- Bunun grafiği:

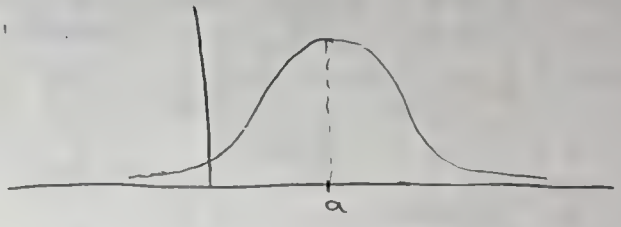

$x^2 = \frac{1}{\alpha}$'dan şekilden $\frac{1}{e}$'ye düşer $\sqrt{\alpha}$ ile tam $\frac{1}{e}$'ye düştüğü değer arasında bir ilişki var. α gaussianın genişliğini veriyor.

α küçük ise gaussian geniş

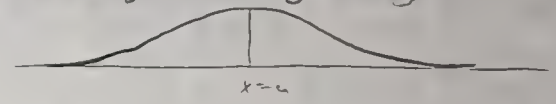

α büyük ise

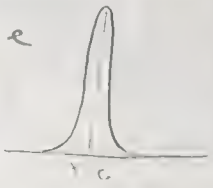

$\int_{-\infty}^{\infty} e^{-\alpha x^2 + bx}\, dx$ da önemlidir.

$$\int_{-\infty}^{\infty} x^n e^{-\alpha x^2} = \left(\frac{1}{db}\right)^n \int_{-\infty}^{\infty} e^{-\alpha x^2 + bx}\, dx \Big|_{b=0}$$

$$-\alpha\left(x^2 + \frac{b}{\alpha}x + \frac{1}{4}\frac{b^2}{\alpha^2} - \frac{1}{4}\frac{b^2}{\alpha^2}\right)$$

$$= -\alpha\left(x - \frac{b}{2\alpha}\right)^2 + \frac{1}{4}\frac{b^2}{\alpha}$$

$$\int_{-\infty}^{\infty} e^{-\alpha x^2 + bx}\, dx = e^{\frac{1}{4}\frac{b^2}{\alpha}} \underbrace{\int_{-\infty}^{\infty} e^{-\alpha\left(x - \frac{b}{2\alpha}\right)^2} dx}_{\sqrt{\frac{\pi}{\alpha}}}$$

$$= e^{-\frac{1}{4}\frac{b^2}{\alpha}} \sqrt{\frac{\pi}{\alpha}}$$

$$\int_{-\infty}^{\infty} x^n e^{-\alpha x^2} = \sqrt{\frac{\pi}{\alpha}} \frac{d}{db^n} e^{\frac{1}{4}\frac{b^2}{\alpha}} \Big|_{b=0}$$

$$\int_{-\infty}^{\infty} x^n e^{-\alpha x^2} = 0 \quad \text{eğer } n \text{ tek ise}$$

Olasılık 0 ile 1 arasında olmalı ayrıca belirsiz integralinin $\sqrt{\frac{\pi}{\alpha}}$ ile çarpımı sonucu ortaya çıkan yeni $\sqrt{\frac{\pi}{\alpha}}$'yı bölmemiz gerekir.

$$\int_{-\infty}^{\infty} f(x)\, dx = 1 \qquad f(x) = \sqrt{\frac{\alpha}{\pi}}\, e^{-\alpha x^2}$$

Beyle bir bağlım için $\bar{x}$ nedir?

$$\int_{-\infty}^{\infty} x f(x)\, dx \text{ olur} = 0$$

$f(x) = \sqrt{\frac{\alpha}{\pi}}\, e^{-\alpha(x-a)^2}$ olsaydım.

$\int_{-\infty}^{\infty} x f(x)\, dx$ ne olurdu. $\quad x - a = u \quad x = u + a$

$$= \underbrace{\int u f(u)\, du}_{0} + a \underbrace{\int f(u)\, du}_{1} = a$$

Varyans nedir? $\langle (x-\bar{x})^2 \rangle$ idi. $= \sigma^2$

$$\int (x-a)^2 e^{-\alpha(x-a)^2} = \sigma^2 \qquad \bar{x} = a$$

$x-a=y \qquad \int y^2 e^{-\alpha y^2} dy$

$$\sqrt{\frac{\pi}{\alpha}} \left(\frac{d}{db}\right)^2 \frac{1}{\sqrt{\frac{\pi}{\alpha}}} e^{\frac{1}{4}\frac{b^2}{\alpha}} = \frac{d}{db} \frac{2}{4} \frac{b}{\alpha} e^{b^2/4\alpha}$$

$$= \frac{1}{2} \frac{1}{\alpha} e^{\frac{b^2}{4\alpha}} + \frac{b^2}{\alpha} e^{\frac{b^2}{4\alpha}} \Big|_{b=0} = \frac{1}{2\alpha}$$

$$\langle (x-a)^2 \rangle = \frac{1}{2\alpha}$$

α büyükse saçılmalar az, α küçükse eğim yavaş saçılmalar fazla.

$$\int_{-\infty}^{\infty} (x-\bar{x})^2 e^{-\alpha(x-a)^2} dx = \frac{1}{2\alpha} = \sigma^2$$

$\frac{1}{2\alpha} = \sigma^2 \qquad \alpha = \frac{1}{2\sigma^2}$ olur

$$f(x) = \sqrt{\frac{1}{2\pi\sigma^2}} e^{-\frac{(x-a)^2}{2\sigma^2}}$$

bulunan değerler standart sapma ürünün çıkarsanır σ büyükse yeniş küçükse keskin bir eğri.

Gaussian gibi varyans gösterim değerinin farklı özelliği kullanılıyor.

Mean Deviation: (ortalama sapma)

$$\frac{1}{\sqrt{2\pi\sigma^2}} \int_{-\infty}^{\infty} |x-a| e^{-\frac{(x-a)^2}{2\sigma^2}} dx = \int_{-\infty}^{\infty} |y| e^{-\frac{y^2}{2\sigma^2}} dy$$

$|x-a|$ ortalama

$$\frac{1}{\sqrt{2\pi\sigma^2}} 2 \cdot \int_0^\infty y\, e^{-\frac{y^2}{2\sigma^2}}\, dy = \sqrt{\frac{1}{2\pi\sigma^2}}\, 2 \int_0^\infty e^{-y^2/2\sigma^2}\, y\, dy$$

$$\frac{y^2}{2\sigma^2} = u \qquad = \sigma^2 \sqrt{\frac{1}{2\pi\sigma^2}} \underbrace{\int_0^\infty e^{-u}\, du}_{1}$$

$$\boxed{= \frac{2\sigma}{\sqrt{2\pi}}}$$

Bu bir ortalama hata hesabı ile bağlı. Bir hareket yaparsan bu fakter farkını bulurum.

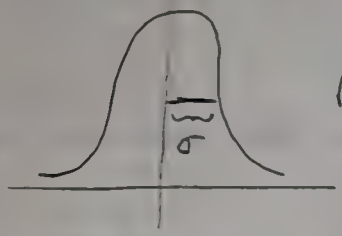

$$\frac{1}{\sqrt{2\pi\sigma^2}}\, e^{-\frac{(x-a)^2}{2\sigma^2}}$$

$\langle x - \bar{x} \rangle = \sigma$ ile $\langle |x - \bar{x}| \rangle$ arasında $\frac{2\sigma}{\sqrt{2\pi}}$ ilişkisi vermiş.

Binom dağılımı kesikli bir dağılımdır. Tam sayılar çıkar.

1. değerden P_1
2. " P_2
3. " P_3 ... şeklinde çıksın.

P_i: değerin ağırlığı

$$\bar{x} = \frac{\sum x_i P_i}{\sum P_i}$$

Oysa Poisson ve Gaussian dağılımlarında dağılım sürekliydi.

$$\langle x \rangle = \frac{\int x\, P(x)\, dx}{\int P(x)\, dx}$$

Ortalama değere ne derece etkili olduğunu dağılımın genişliği yani standart sapma verir.

$$\sigma^2 = \frac{1}{N} \sum_1 (x - \bar{x})^2, \quad \sigma \text{ standart sapma}, \quad \frac{\sigma^2}{\sqrt{N}} \text{ hata}$$

Bu her değer eşit olasılıklar gelirse geçerli. Eğer ağırlıklara şartlı ise

$$\sigma^2 = \frac{\sum_i (x_i - \bar{x}) P_i}{\sum P_i}$$

$$\frac{\int P(x)(x-\bar{x})^2 dx}{\int P(x) dx}$$

2 tür hata vardı 1.si $\frac{\sigma}{\sqrt{N}}$ (doğrusu $\frac{\sigma}{\sqrt{N-1}}$), 2. olanak ta absolute value hata idi

$\langle |x-\bar{x}| \rangle$ (absolute value hata. Bu herhangi bir dağılım için yapılabilir.

(Hangi yöntemle hesap yaptığını raporun yaz!

Gauss dağılımının özel bir yeri var. İntegrasyon yöntemi ile integralini tam alıyoruz ve bir çok deney gaussian dağılım göstermiştir.

ÖRNEK: Bir ölçümün $\pm\sigma$ kadar aralıkta olma olasılığı nedir?

Ortalama değer m ise $m+\sigma$ $m-\sigma$ olma olasılığı isteniyor

$$P_\sigma = \int_{-\infty}^{\infty} \frac{1}{\sqrt{2\pi}\sigma} e^{-(x-m)^2/2\sigma^2} dx = 1$$

(çünkü bir bu normalizasyonu öyle bulduk ki 1 e normalize ettik)

Bunu $\frac{P(x)}{\int P(x)dx}$ ile normalize ediyorum

Bu 1 işte yok

değilse $\bar{x} = \int x \frac{P(x)}{\int P(x)dx} dx$

$$P_{(m\pm\sigma)} = \int_{m-\sigma}^{m+\sigma} \frac{1}{\sqrt{2\pi}\sigma} e^{-(x-m)^2/2\sigma^2} dx$$

Bu integral alınabilir mi. Hayır. Değeri numerik olarak tablolardan bulunabilir

$$t = \frac{x-m}{\sigma} \qquad P = \frac{1}{\sqrt{2\pi}} \int_{-1}^{1} e^{-t^2/2} dt$$

Tablolardan $T = \frac{1}{\sqrt{2\pi}} \int_0^T e^{-t^2/2} dt$ verilmiş

Biz ise fonksiyon çift fonksiyon olduğundan $P = \frac{1}{\sqrt{2\pi}} \int_{-T}^{T} e^{-t^2/2} dt$

$0 \to T$ arasında almak yeterli.

$P(1) = 0.683$
$P(2) = 0.954$
$P(3) = 0.997$

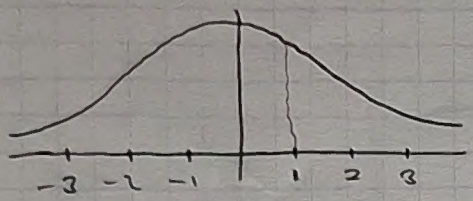

Nokta -3'de ise nokta 3 standart sapma uzakta diyebiliyoruz. (Yapılan normalizasyon sayesinde.)

ÖRNEK: Yer yüzeyinde 2 nokta arasındaki gerçek mesafe yaklaşık 1000 ft. 100 ft'lik bir şerit metre ile ölçüm yapılmak istense herhangi bir kişiden gelen bir hata olmadığı varsayılırsa şu tablo çıkar

Gözlem x	|di| (hata) → ortalamadan sapma
1023.56	0.055
1023.47	0.035
1023.51	0.005
1023.49	0.015
1023.49	0.005
1023.48	0.025
1023.50	0.005
1023.53	0.025
1023.48	0.025
1023.52	0.015

Bu değerlerin normal (gaussian) dağılım olduğunu biliyorsak standart sapma (σ)'yı hesaplayabiliriz.

$\bar{x} = 1023.50$ bulunur

$$\sigma = \int (x-\bar{x})^2 P(x)\,dx \quad \text{yada} \quad \sigma = \int |x-\bar{x}| P(x)\,dx \text{ idi.}$$

$$\alpha = \int_{-\infty}^{\infty} |x-m| \frac{h}{\sqrt{\pi}} e^{-h^2(x-m)^2} dx$$

$$\alpha = \frac{2h}{\sqrt{\pi}} \int_0^{\infty} y\, e^{-h^2y^2} dy \quad \text{(Bu Gaussian integrale benziyor)}$$

$$z = h^2y^2 \qquad \alpha = \frac{1}{\sqrt{\pi}\,h} \qquad \sigma = \sqrt{\frac{\pi}{2}}\,\alpha$$

$\overline{|d_i|} = 0.021 = \alpha$

5: Ağırlıklı ortalama değerden sapmaları
önceki α ya bulmak istiyorum

Tablolardan $T = \frac{1}{\sqrt{2\pi}} \int_0^T e^{-t^2/2} dt$ verilmiş

Bizim fonksiyon çift fonksiyon olduğundan $P = \frac{1}{\sqrt{2\pi}} \int_{-T}^{T} e^{-t^2/2} dt$

$0 \to T$ arasında almak yeterli.

$P(1) = 0.683$
$P(2) = 0.954$
$P(3) = 0.997$

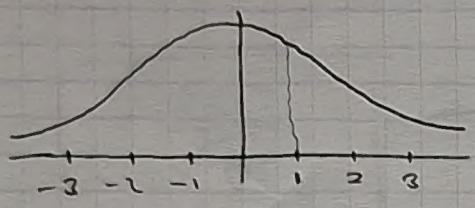

Nokta -3'de ise nokta 3 standart sapma uzakta diyebiliyoruz. (Yapılan normalizasyon sayesinde)

ÖRNEK: Yer yüzeyinde 2 nokta arasındaki gerçek mesafe yaklaşık 1000 ft. 100 ft'lik bir şeritmetre ile ölçüm yapılmak istense herhangi bir kişiden gelen bir hata olmadığı varsayılırsa şu tablo çıkar

Gözlem x	|dil| (hata) → ortalamadan sapma
1023.56	0.055
1023.47	0.035
1023.51	0.005
1023.49	0.015
1023.49	0.005
1023.48	0.025
1023.50	0.005
1023.53	0.025
1023.48	0.025
1023.52	0.015

Bu değerlerin normal (gaussian) dağılım olduğunu biliyorsak standart sapma (σ)'yı hesaplayabiliriz.

$\bar{x} = 1023.50$ bulunur

$$\sigma = \int (x-\bar{x})^2 P(x)\,dx \quad \text{yada} \quad \sigma = \int |x-\bar{x}| P(x)\,dx \text{ idi.}$$

$$\alpha = \int_{-\infty}^{\infty} |x-m| \frac{h}{\sqrt{\pi}} e^{-h^2(x-m)^2} dx$$

$$\alpha = \frac{2h}{\sqrt{\pi}} \int_0^{\infty} y\, e^{-h^2y^2} dy \quad \text{(Bu Gaussian integrale benziyor)}$$

$z = h^2y^2 \quad \alpha = \frac{1}{\sqrt{\pi}\,h} \quad \sigma = \sqrt{\frac{\pi}{2}}\,\alpha$

$\overline{|d_i|} = 0.021 = \alpha$

P5: Ateşleme sonrası dağılım değişimi
önceliklik α ya bulmak istiyorum